Wien, Österreichische Nationalbibliothek (ÖNB), Cod. 15044

[CMD-A II] Franz Unterkircher: Die datierten Handschriften der Österreichischen Nationalbibliothek von 1401 bis 1450. 1. Teil: Text. 2. Teil: Tafeln (Katalog der datierten Handschriften in lateinischer Schrift in Österreich 2). Wien 1971, 165.

Carinthie Anno 1439 (fol. 167r). — *1441 Deo laus. Per manus Johannis Morgenpesser pruteni In ffrisaco In conventu nostri ordinis beate virginis Thewtonicorum* (fol. 180v). — *1441 Scriptum est hoc presens et sequens notabile per Johannem prutenum Morgenpesser fratrem ordinis beate virginis thewtonicorum in domo nostra conventuali ffrisacensi. Et presencialiter presens fui in persona dum hec promulgabantur Scriptum Anno gracie M°CCCC°XLI°* (fol. 192r). — *1440 ffrisaco per iohannem morgenpesser fratrem ordinis b. v.* (fol. 205r). — *Anno 1440 in ffrisaco scriptum per me Johannem prutenum Morgenpesser fratrem dominorum thewtonicorum ordinis beate virginis ibidem in domo* (fol. 217r). — *1440 in ffrisaco scriptum per Johannem prutenum Morgenpesser* (fol. 222r). — *anno 1440 Morgenpesser* (fol. 234r). — *Scriptum per me Johannem prutenum Morgenpesser fratrem ordinis thewtonicorum in domo nostra conventuali ffrisacensi 3 kalendas Augusti in Carinthia Anno gracie 1440* (fol. 234v). — *1441 per Johannem morgenpesser confratrem fratrum ordinis thewtonicorum* (fol. 256v). — *per manus Johannis Morgenpesser Anno gracie 1441* (fol. 273r). — *Anno 1445° in Gumpolczkirchn* (fol. 274v). — Datierung nach 1450 (fol. 276v).

VORBESITZER: Bibliothek des Deutschen Ordens in Wien.

vgl. Abb. 255 u. a.

Cod. 15044 13. Juli 1414
21. Juni 1421

Sammelhandschrift mit theologischen und scholastischen Texten (lat.).

Papier, 169ff., 211×148, Schriftspiegel und Zeilenzahl wechselnd, mehrere Schreiber. — Originaleinband, Kettenstichheftung auf Lederstreifen; ein Metallknopf am Rücken erhalten.

fol. 1r—118v: **Kommentar zu kirchlichen Hymnen.** — 2 Spalten zu 47—48 Zeilen, Schriftspiegel 170×100.

DATIERUNG: *Explicit commentum ympnorum completum sub anno domini M°CCCC° decimo quarto in die beate virginis Margarete post vesperam circa septimam horam* (fol. 118v).

fol. 122r—165v: **Disticha Catonis mit Kommentar.** — 36—40 Zeilen, Schriftspiegel 180×110.

DATIERUNG, SCHREIBERNAME: *ffinitus est liber vere scriptor vult precium habere per iohannem schulten anno domini M°CCCC°XXI feria septima* (!) *ante festum iohannis baptiste* (fol. 165v).

VORBESITZER: *possessor huius libri vocatur dominus Johannes wesval* (?) *perpetuus notarius caminensis diocesis Imperiali auctoritate* (fol. 165v). — Bibliothek des Deutschen Ordens in Wien.

Abb. 112, 168

Cod. 15068 1422

„Flores Apostolorum“: Predigtsammlung zu Episteln und Evangelien eines Jahres (lat.).

Papier, 222ff., 24—27 Zeilen, 210×152, Schriftspiegel 148/150×100/103. — Stark beschädigter Originaleinband, Beschläge und Schließen entfernt.

Wien, Österreichische Nationalbibliothek (ÖNB), Cod. 15044

[CMD-A II] Franz Unterkircher: Die datierten Handschriften der Österreichischen Nationalbibliothek von 1401 bis 1450. 1. Teil: Text. 2. Teil: Tafeln (Katalog der datierten Handschriften in lateinischer Schrift in Österreich 2). Wien 1971, Abb. 112.

Abb. 112

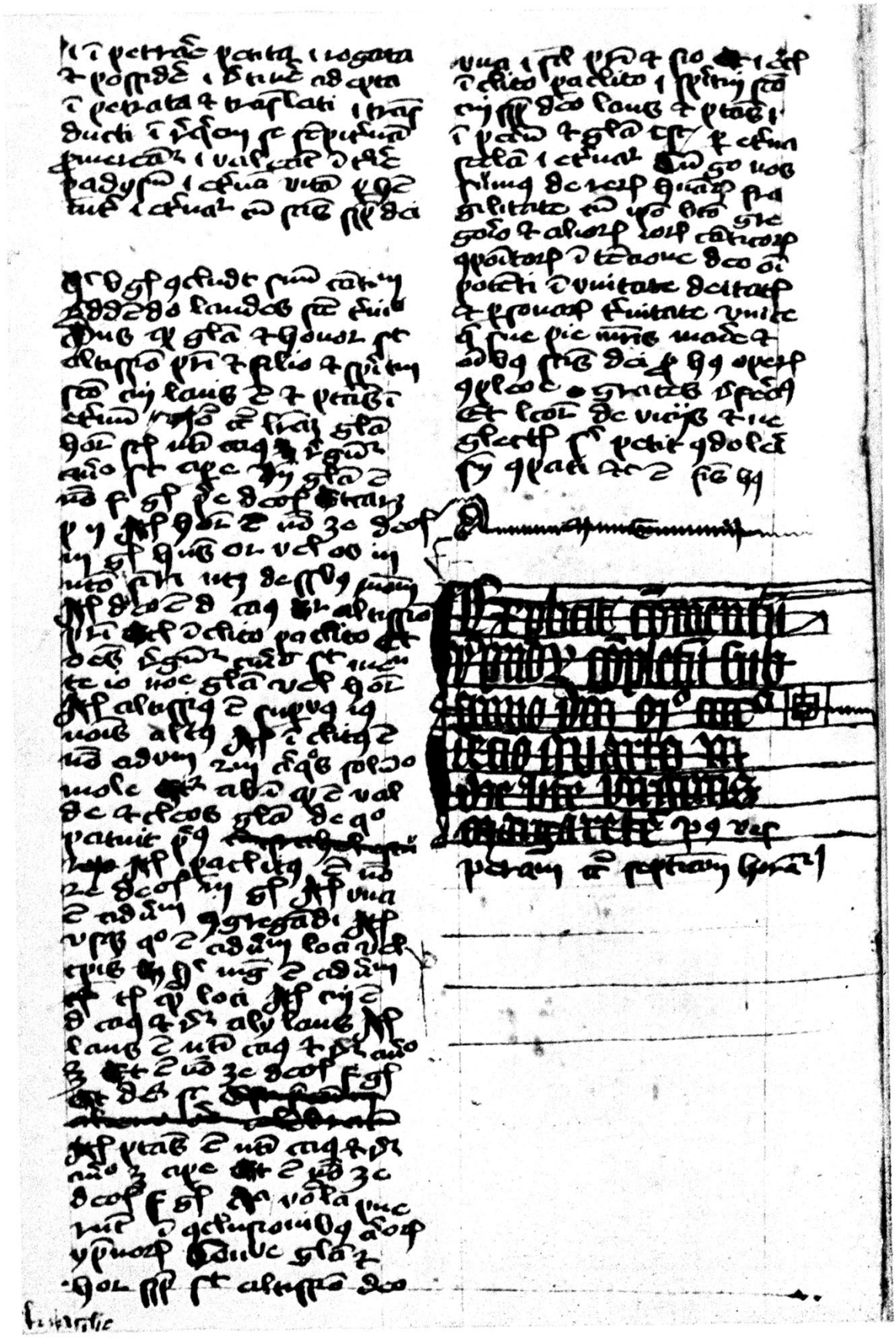

Cod. 15044, fol. 118v

1414

Wien, Österreichische Nationalbibliothek (ÖNB), Cod. 15044

[CMD-A II] Franz Unterkircher: Die datierten Handschriften der Österreichischen Nationalbibliothek von 1401 bis 1450. 1. Teil: Text. 2. Teil: Tafeln (Katalog der datierten Handschriften in lateinischer Schrift in Österreich 2). Wien 1971, Abb. 168.

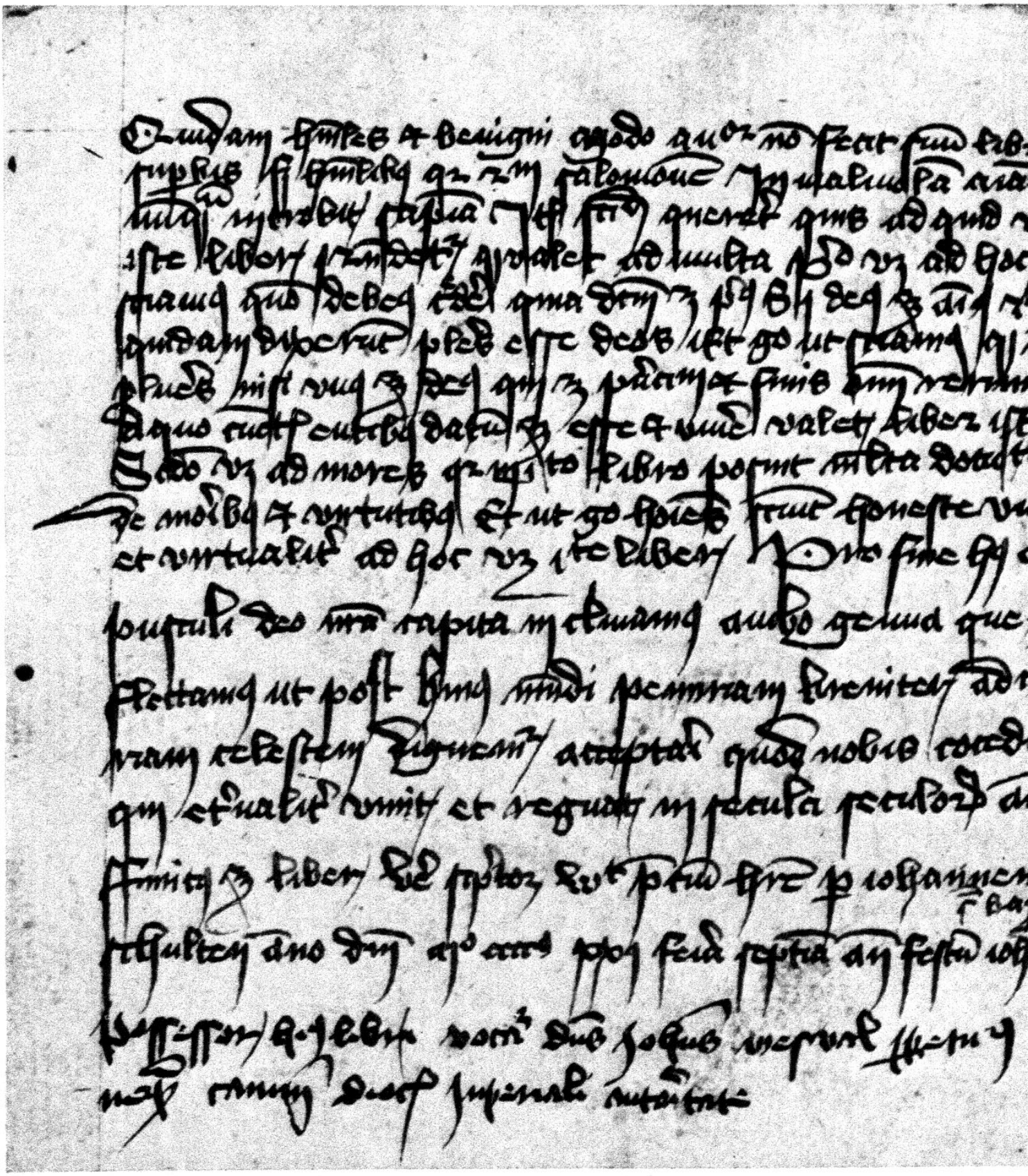

Cod. 15044, fol. 165v

Wien, Österreichische Nationalbibliothek (ÖNB), Cod. 15044

Österreichische Akademie der Wissenschaften, Institut für Mittelalterforschung, Abteilung Schrift- und Buchwesen: manuscripta.at - Mittelalterliche Handschriften in österreichischen Bibliotheken
Permalink: manuscripta.at/?ID=7246