Wien, Österreichische Nationalbibliothek (ÖNB), Cod. 4513

[CMD-A III] Franz Unterkircher: Die datierten Handschriften der Österreichischen Nationalbibliothek von 1451 bis 1500. 1. Teil: Text. 2. Teil: Tafeln (Katalog der datierten Handschriften in lateinischer Schrift in Österreich 3). Wien 1974, 132.

Cod. 4513 (Böhmen), 22. Februar 1477

Kommentar zum Buch der Weisheit (lat.).

Tschechische und lateinische Randglossen, sonst gleicher Text (gleiche Hand) wie Cod. 4506.

Papier, I, 297ff., 215×160, Schriftspiegel 159×107, 35—36 Zeilen. — Originaleinband mit Streicheisenlinien, Beschläge und Schließen entfernt.

DATIERUNG: *Finis adest operis mercedem posco laboris. Expliciunt dicta valde pulcra et vtilia super librum qui wlgo nominatur Sapiencie Salomonis. ffinita Sabbato in die kathedre petri que fuit tunc temporis Sabbato ante dominicam primam XLme in qua cantatur Invocabit me Anno domini M°CCCC°LXXVII°Sit laus et gloria omnipotenti deo in saecula saeculorum Amen* (fol. 297r).

Auf fol. Ir Namenseintragung (16./17. Jh.): *F. V. Muglitsch* (Vorbesitzer?).

LITERATUR: Schwarzenberg, Katalog, S. 207. — Stegmüller, RB., 11698.

vgl. Abb. 495

Cod. 4546 (Böhmen), 1471

Sammelhandschrift mit theologischen Texten (lat., tschechisch).

Papier, 243ff., 153×107, Schriftspiegel und Zeilenzahl wechselnd, mehrere Schreiber. — Originaleinband (Halbband).

fol. 68r—74r: **POGGIO: Brief an Leonardo Aretino über die Verbrennung des Hieronymus von Prag.** — Schriftspiegel 115×75, 26—28 Zeilen.

DATIERUNG, SCHREIBERNAME: *Explicit Epistola poggi de morte et constancia in spe Sancti Jeronimi doctoris* (die letzten fünf Wörter durchgestrichen, die folgenden zwei darübergeschrieben:) *magistri Jeronymi nacione Bohemi per me Mathiam de montibus Anno domini CCCCLXXI° amen* (fol. 74r).

VORBESITZER nicht bekannt. — 1576 schon in der Hofbibliothek.

LITERATUR: Schwarzenberg, Katalog S. 226—227.

Abb. 361

Cod. 4556 12. Juli 1453

Sammelhandschrift mit theologischen Texten (lat., deutsch).

Pergament und Papier, 180ff., 145×101, Schriftspiegel und Zeilenzahl wechselnd, mehrere Schreiber. — Originaleinband mit Blindstempeln (Anbetung der hl. 3 Könige) und Streicheisenlinien, Schließe entfernt.

fol. 3r—10r: **Enchiridion asceticum.** — Schriftspiegel 99/105×70/90, 26 Zeilen.

DATIERUNG: *Anno domini M°CCCC°LIII° In profesto sancte Margarete virginis* (fol. 10r).

VORBESITZER: . . . *pertinet fratribus sancte Crucis in Colonia* (fol. 1r). — Auf fol. 1r: *YyY*: Notiz Niedbrucks für Handschriften, die er nach Regensburg an Flacius Illyricus geschickt hat (vgl. Menhardt II, 1046). — 1576 in der Hofbibliothek.

Abb. 31

Cod. 4559 Laibach, 1498

Sammelhandschrift mit Predigtmaterial (lat., deutsch).

Papier, 272ff., 143×105, Schriftspiegel und Zeilenzahl wechselnd. — Originalfoliierung. — Originaleinband mit Blindstempeln und Streicheisenlinien.

Wien, Österreichische Nationalbibliothek (ÖNB), Cod. 4513

[CMD-A III] Franz Unterkircher: Die datierten Handschriften der Österreichischen Nationalbibliothek von 1451 bis 1500. 1. Teil: Text. 2. Teil: Tafeln (Katalog der datierten Handschriften in lateinischer Schrift in Österreich 3). Wien 1974, Ab. 495.

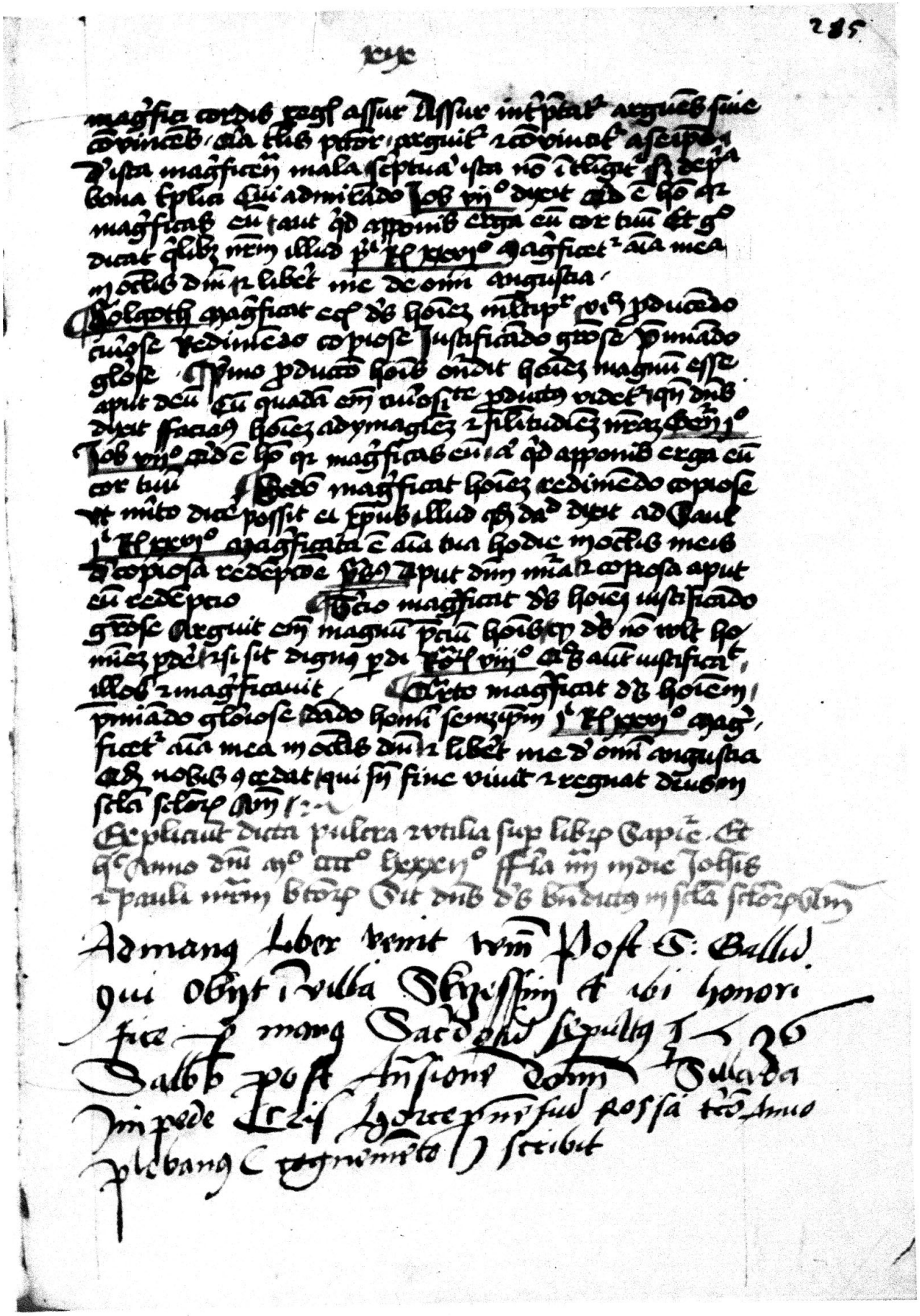

Abb. 495 Cod. 4506, fol. 285r (Böhmen), 1482

Wien, Österreichische Nationalbibliothek (ÖNB), Cod. 4513

Österreichische Akademie der Wissenschaften, Institut für Mittelalterforschung, Abteilung Schrift- und Buchwesen: manuscripta.at - Mittelalterliche Handschriften in österreichischen Bibliotheken
Permalink: manuscripta.at/?ID=5939